

福島県中小企業共済協同組合の現状

2009年

DISCLOSURE

福島県中小企業共済協同組合

目 次

1. 組織の概況	1
(1) 組織の名称等	
(2) 事務所の所在地等	
(3) 会員数	
(4) 組織機構図	
(5) 役員	
2. 事業の概況	2
(1) 主要な業務	
(2) 平成 20 年度における事業の概況	
(3) 主要な業務の状況を示す指標	
(4) 支払余力（ソルベンシー・マージン）比率	
3. リスク管理・コンプライアンスへの取り組み	4
(1) リスク管理の体制	
(2) コンプライアンス（法令等遵守の体制）	
(3) コンプライアンス・リスク管理体制の強化	
(4) 組合員以外の者が共済事業を利用することにおける管理の体制	
4. 財務諸表	6
(1) 貸借対照表	
(2) 損益計算書	
(3) 損失金処理	
5. 資産運用諸表	9
(1) 運用資産の構成	
(2) 運用資産の増減	
(3) 運用資産種類別平均残高および運用利回り	
(4) 財産運用収益明細	
(5) 利息および配当金収入明細	
(6) 財産運用費用明細	
(7) 有価証券明細	
(8) 有価証券残存期間別内訳	
(9) 業種別保有株式	
(10) 財産運用の時価評価	
(11) 貸付金明細（一般貸付）	
(12) 貸付金明細（国内企業貸付）	
(13) リスク管理債権の状況	
(14) 債務者区分による債権の状況	

6. その他の諸表・・・・・・・・・・・・・・・・・・・・・・・・・・・・・・14

- (1) 業務用固定資産明細
- (2) 貸倒引当金明細
- (3) 出資金および積立金明細
- (4) 一般管理費明細
- (5) 責任準備金の残高、積立方式および積立率
- (6) 連合会共済掛金、連合会共済金および保有契約件数
- (7) 新契約平均共済金額
- (8) 月払契約の新契約平均共済掛金
- (9) 解約失効率
- (10) 再保険の実施状況

1. 組織の概況

(1) 組織の名称等 福島県中小企業共済協同組合

(2) 事務所の所在地等

〒960-8053 福島市三河南町1番20号 コラッセふくしま9階

(3) 組合員数（平成21年8月1日現在） 24,952名

(4) 組織機構図（平成21年8月1日現在）

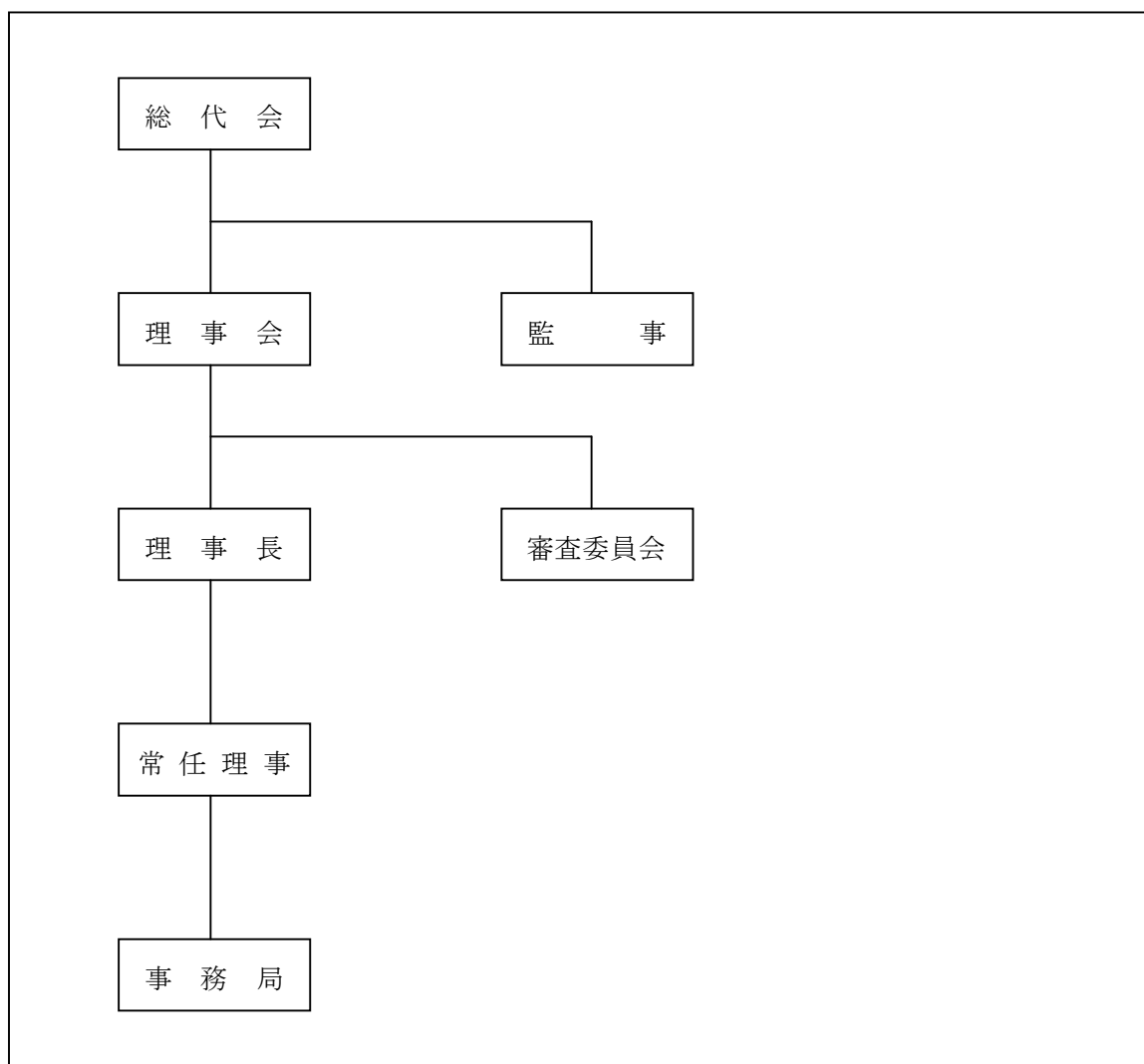

(5) 役員（平成21年8月1日現在）

役職	氏名	役職	氏名
理事長	舟山昭三	理事	松崎俊憲
副理事長	蒲倉昌二	理事	新澤昌英
副理事長	瓜生秀雄	理事	星平善
常務理事	宇津木惟義	理事	菊田傳吉
常任理事	矢吹春雄	理事	室井勝
常任理事	江尻次郎	理事	瀬谷俊雄
常任理事	高橋慎吉	監事	涌井剛志
理事	根本一彌	監事	佐藤秀一
理事	大関貞義	監事	太田久弥
理事	氏家浩資		
理事	橋本徳男		
理事	荒井宏美		

2. 事業の概況

(1) 主要な業務

組合員の相互扶助の精神に基づき、組合員のために必要な共済事業を行い、もって組合員の自主的な経済活動を促進し、かつその経済的地位の向上をはかることを目的として、以下の事業を行っています。

- ① 組合員のための生命傷害共済事業
- ② 組合員のための自動車事故費用共済事業
- ③ 組合員のための休業補償共済事業
- ④ 組合員のための所得補償共済事業
- ⑤ 組合員のための全国中小企業共済協同組合連合会の共済事業に関する受託事業
- ⑥ 保険会社の業務の代理又は事務の代行
- ⑦ 上記①～⑥の事業に附帯する事業

(2) 平成20年度における事業の概況

当年度における共済契約額は、78億円、収入共済掛金は3,876万円、支払共済金は1,493万円、再共済金は1,226万円となりました。これを前年度比較で見ま

すと共済契約額は3億3千万円の減、収入共済掛金は293万円の減、支払共済金は605万円の増、再共済料は103万円の減、再共済金は765万円の増となりました。

その結果、収入共済掛金は減となったものの再共済金収入や受託事業収入により1,065万円の剰余金を計上することができました。

(3) 主要な業務の状況を示す指標

(単位：円)

区 分	平成 19 年度	平成 20 年度	平成 21 年 度	平成 22 年 度	平成 23 年 度
経常収益	72,595,345	105,366,691			
経常利益	13,846,811	16,222,530			
当期純利益	9,862,611	10,658,030			
出資金	12,269,400	12,473,600			
出資口数(口)	122,694	124,736			
純資産額	67,734,425	78,596,655			
総資産額	104,806,791	136,232,792			
責任準備金残高	22,944,275	22,908,926			
貸付金残高	0	0			
有価証券残高	0	0			
支払余力(ソルベンシー・ マージン)比率(%)	3,756.5	4,175.4			
剰余金の配 当の金額	出資配当金	0	0		
	利用分量配 当金	0	0		
職員数(人)	15	15			
正味収入共済掛金	23,183,707	21,253,891			
会員以外の者の共済事業 の利用の割合(%)	2.5	2.08			

※上記の正味収入共済掛金とは、(共済掛金+再共済戻金) - (解約戻金+再共済料)の計算式から算出しました。

(4) 支払余力（ソルベンシー・マージン）比率

（単位：円、％）

区 分	平成 19 年度	平成 20 年度
(A) 支払余力（ソルベンシー・マージン）総額	77,743,146	89,423,788
純資産の部合計 （組合外流失予定額、繰延資産等を除く）	67,734,425	78,596,655
異常危険準備金	10,008,721	10,827,133
一般貸倒引当金	0	0
その他有価証券の評価差額（税効果控除前）	0	0
土地の含み損益	0	0
その他	0	0
(B) リスクの合計額 $\sqrt{\{R_1^2 + (R_3 + R_4)^2\}} + R_2 + R_5$	5,721,254	5,968,210
一般共済リスク（ R_1 ）	1,967,502	2,141,670
巨大災害リスク（ R_2 ）	0	0
予定利率リスク（ R_3 ）	0	0
財産運用リスク（ R_4 ）	3,641,571	3,709,516
経営管理リスク（ R_5 ）	112,181	117,024
(C) 支払余力（ソルベンシー・マージン）比率 $[(A) / \{(B) \times 1/2\}] \times 100$	3,756.5	4,175.4

※上記の金額および数値は、中小企業等組合法施行規則第 149 条および第 150 条ならびに中小企業等協同組合法施行規程に基づいて算出しました。

3. リスク管理・コンプライアンスの取り組み

(1) リスク管理の体制

当組合は、共済事業の健全な運営を確保するために、各種リスクを把握し、適切なリスク管理に努めています。

共済事業におけるリスクとして、共済引受リスク（経済情勢や共済事故の発生率等が共済掛金設定時の予測に反して変動することにより損失を被るリスク）、資産運用リスク（金利の変動や預金先、または債権の発行体の財務状況の悪化等により、保有する資産の価値が変動することによって損失を被るリスク）および事務リスク（役職員等が正確な事務を怠ったり、不正等を起こしたりすることにより損失を被るリスク）等があります。

①共済引受リスク

共済引受リスクについては、共済引受基準、共済契約準備金の積立て、自己資本状況など、あらゆる面からリスクを把握し、事業の安定性を十分考慮し管理しています。

②資産運用リスク

資産運用リスクについては、中小企業等協同組合法等の法令に従い、資金の性格や負債の特性に応じて、安全性、収益性および流動性に留意し、健全な資産運用に努めています。

③事務リスク

事務リスクについては、事務マニュアル類の整備を行うとともに、事務取扱いにかかる職員教育等の周知徹底を図り、業務の健全性と適切性の確保に努めています。

(2) コンプライアンス（法令等遵守）の体制

コンプライアンスは、極めて公共性の高い共済事業においては、特に重視すべき事項であり、当組合では共済事業の健全かつ適切な運営および公平・公正な共済の普及推進を行うことにより、組合員・共済契約者の皆さまの保護を図るため、全役職員が自己責任原則に基づき、各種法令、定款、内部諸規程および社会規範等を厳格に遵守することに取り組んでいます。

(3) コンプライアンス・リスク管理体制の強化

当組合では、組合員・契約者の皆さまからのさらなる信頼性の向上と経営の健全性・透明性の向上を図るため、コンプライアンス・リスク管理体制の強化への取組が喫緊の課題となっています。

そこで本事業年度においては、平成20年3月31日に中小企業庁から出された「共済事業向けの総合的な監督指針」への対応も踏まえ、コンプライアンスおよび個人情報保護に関する諸規定等の実施、また、内部監査および法令遵守研修会を定期的に行い、内部管理体制の強化に努めています。

(4) 組合員以外の者が共済事業を利用することにおける管理の体制

契約引き受けに際し、加入資格確認書等により資格の有無を確認し、員外者の利用量の範囲を超えないよう適正な管理体制をとっています。

4. 財 務 諸 表

(1) 貸借対照表

(2) 損益計算書

(3) 損失金処理

(1)貸借対照表

(単位:円、%)

科 目	平成19年度 (平成20年3月31日現在)	平成20年度 (平成21年3月31日現在)	増減額	前年度比	
資 産 の 部	現金および預金	85,709,025	111,393,463	25,684,438	129.9
	現金	(36,185)	(110,424)	74,239	305.1
	ゆうちょ銀行	(3,539,424)	(12,464,486)	8,925,062	352.1
	銀行預金	(72,931,575)	(55,884,724)	△17,046,851	76.6
	商工中金預金	(153,656)	(160,957)	7,301	104.7
	信用金庫預金	(8,294,758)	(11,916,089)	3,621,331	143.6
	信用組合預金	(753,427)	(30,856,783)	30,103,356	4,095.5
	有価証券	0	670,000	670,000	-
	社債	(0)	(0)	-	-
	株式	(0)	(670,000)	670,000	-
	未収共済掛金	0	0	-	-
	再共済貸	0	0	-	-
	代理所貸	26,800	29,480	2,680	110.0
	未収手数料		4,584,149	4,584,149	-
	未収入金	43,920	1,192,300	1,148,380	2,714.7
	貸付金	0	0	-	-
	仮払金	800	15,100	14,300	1,887.5
	未収消費税等	0	0	-	-
	預託金	0	0	-	-
	関係団体出資金	18,870,000	18,200,000	670,000	96.4
	不動産および動産	156,246	156,246	-	100.0
	建物	(0)	(0)	-	-
	備品その他	(156,246)	(148,300)	△7,946	94.9
地上権	(0)	(0)	-	-	
ソフトウェア開発費	0	0	-	-	
長期前払費用	0	0	-	-	
合 計	104,806,791	136,232,792	31,426,001	129.9	
負 債 の 部	共済契約準備金	23,835,000	24,394,533	559,533	102.3
	支払準備金	(890,725)	(1,485,607)	594,882	166.7
	責任準備金	(22,944,275)	(22,908,926)	△35,349	99.8
	(内 異常危険準備金)	(10,008,721)	(10,827,133)	818,412	108.1
	未払金	0	161,292	161,292	-
	借入金	0	0	-	-
	預り掛金	0	16,842,030	16,842,030	-
	再共済借	1,522,890	1,320,648	△202,242	86.7
	代理所借	511,992	1,817,852	1,305,860	355.0
	仮受金	4,778,310	2,276,208	△2,502,102	47.6
	前受金	2,196,430	4,928,180	2,731,750	224.3
	諸預り金	243,544	243,494	△50	99.9
	未払法人税等	3,984,200	4,651,900	667,700	116.7
	未払消費税等	0	0	-	-
	退職給与引当金	0	1,000,000	1,000,000	-
合 計	37,072,366	57,636,137	20,563,771	155.4	
純 資 産 の 部	出資金	12,269,400	12,473,600	204,200	101.6
	利益準備金	15,100,000	15,100,000	-	-
	任意積立金	30,500,000	37,300,000	6,800,000	122.2
	職員退職手当積立金	0	3,000,000	3,000,000	-
	当期未処理剰余金	9,865,025	10,723,055	858,030	108.6
	当期純利益金額	(9,862,611)	(10,658,030)	795,419	108.0
	前期繰越剰余金	(2,414)	(65,025)	62,611	2,693.6
	合 計	67,734,425	78,596,655	10,862,230	116.0

(2) 損益計算書

(単位:円、%)

科 目	平成20年度		増減額	前年度比
	自平成19年4月1日 至平成20年3月31日	自平成20年4月1日 至平成21年3月31日		
事業収益	62,351,355	104,006,634	41,655,279	166.8
共済掛金	41,699,360	38,761,950	△2,937,410	92.9
再共済収入	6,270,222	12,263,775	5,993,553	195.5
再共済金	(4,607,775)	(12,263,775)	7,656,000	266.1
再共済返戻金	(1,147)	(0)	△1,147	-
その他の収入	(1,661,300)	(0)	△1,661,300	-
受託業務手数料	64,413	39,154,630	39,090,217	60,786.8
支払準備金戻入	328,800	890,725	561,925	270.9
責任準備金戻入	13,988,560	12,935,554	△1,053,006	92.4
(内 異常危険準備金戻入)	(0)	(0)	-	-
事業外収益	10,243,990	1,360,057	△8,883,933	13.2
利息および配当金収入	233,085	135,957	△97,128	58.3
有価証券償還益	1,792	0	△1,792	-
雑収入	10,000,000	1,224,100	△8,775,900	12.2
前期損益修正益	9,113	0	△9,113	-
事業費用	58,748,534	89,104,161	△30,355,627	151.6
共済金	8,878,250	14,936,250	6,058,000	168.2
解約返戻金	101,652	124,908	23,256	122.8
その他返戻金	4,266	0	△4,266	-
再共済料	18,415,148	17,383,151	△1,031,997	94.3
再共済金割戻し	0	0	-	-
事業費	15,584,286	34,504,037	18,919,751	221.4
受託業務経費	5,933	6,695,632	6,689,699	112,854.0
諸税負担金	922,091	26,425	△895,666	2.8
減価償却費	132,061	47,946	△84,115	36.3
退職給与引当金繰入	0	1,000,000	1,000,000	-
支払準備金繰入	880,725	1,485,607	604,882	168.6
責任準備金繰入	13,824,122	12,900,205	△923,917	93.3
(内 異常危険準備金繰入)	(888,568)	(12,081,793)	11,193,225	1,359.6
事業外費用	0	40,000	40,000	-
支払利息	0	0	-	-
寄付金	0	40,000	40,000	-
その他	0	0	-	-
経常利益	13,846,811	16,222,530	2,375,719	117.1
特別利益	0	0	-	-
特別損失	0	0	-	-
税引前当期純利益金額	13,846,811	16,222,530	2,375,719	117.1
法人税等	3,984,200	5,564,500	1,580,300	139.6
当期純利益金額	9,862,611	10,658,030	795,419	108.0

(3) 剰余金処理

(単位:円)

科 目	平成19年度	平成20年度
当期末処理剰余金	9,865,025	10,723,055
当期純利益金額	(9,862,611)	(10,658,030)
前期繰越剰余金	(2,414)	(65,025)
処分額	9,800,000	10,000,000
特別積立金	(6,800,000)	(10,000,000)
退職手当積立金	(3,000,000)	(0)
次期繰越剰余金	65,025	723,055

5. 資 産 運 用 諸 表

- (1) 運用資産の構成
- (2) 運用資産の増減
- (3) 運用資産種類別平均残高および運用利回り
- (4) 財産運用収益明細
- (5) 利息および配当金収入明細
- (6) 財産運用費用明細
- (7) 有価証券明細
- (8) 有価証券残存期間別内訳
- (9) 業種別保有株式
- (10) 財産運用の時価評価
- (11) 貸付金明細（一般貸付）
- (12) 貸付金明細（国内企業貸付）
- (13) リスク管理債権の状況
- (14) 債務者区分による債権の状況

(1)運用資産の構成

(単位:円、%)

区 分	平成19年度		平成20年度	
	金 額	構成比	金 額	構成比
現金および預金	85,709,025	100.0	111,393,463	99.4
金銭の信託	0	0.0	0	0.0
金銭債権	0	0.0	0	0.0
有価証券	0	0.0	670,000	0.6
公社債	0	—	0	—
株 式	0	—	(670,000)	(0.6)
その他の有価証券	0	—	0	—
貸付金	0	0.0	0	0.0
合 計	85,709,025	100.0	112,063,463	100.0

(2)運用資産の増減

(単位:円、%)

区 分	平成19年度	平成20年度	増減額	前年度比
現金および預金	85,709,025	111,393,463	25,684,438	129.9
金銭の信託	0	0	0	0.0
金銭債権	0	0	0	0.0
有価証券	0	670,000	670,000	—
公社債	0	0	0	0.0
株 式	0	(670,000)	(670,000)	—
その他の有価証券	0	0	0	—
貸付金	0	0	0	—
合 計	85,709,025	112,063,463	26,354,438	130.7

(3)運用資産種類別平均残高および運用利回り

(単位:円、%)

区 分	平成19年度		平成20年度	
	平均残高	運用利回り	平均残高	運用利回り
現金および預金	85,709,025	0.20	98,052,179	0.10
金銭の信託	0	0.00	—	—
金銭債権	0	0.00	0	—
有価証券	0	—	670,000	—
公社債	0	0.00	0	—
株 式	0	0.00	(670,000)	—
その他の有価証券	0	0.00	0	—
貸付金(預託金)	0	0.00	0	—
合 計	85,709,025	—	112,063,463	—

(4)財産運用収益明細

(単位:円)

区 分	平成19年度	平成20年度
利息および配当金	233,085	135,957
金銭の信託運用益	0	0
有価証券運用益	0	0
有価証券売却益	0	0
有価証券償還益	1,792	0
その他運用収益	0	0
合 計	234,877	135,957

(5) 利息および配当金収入明細

(単位:円)

区 分	平成19年度	平成20年度
預金利息	159,335	105,807
有価証券利息配当金	0	0
公社債利息	0	0
その他	0	0
関係団体利用分量配当金	73,750	30,150
不動産賃貸料	0	0
合 計	233,085	135,957

(6) 財産運用費用明細

(単位:円)

区 分	平成19年度	平成20年度
支払利息		
金銭の信託運用費		
有価証券運用損		
有価証券売却損		
有価証券償還損		
その他運用費用		
貸倒損失		
合 計	該当なし	該当なし

(7) 有価証券明細

(単位:円、%)

区 分	平成19年度		平成20年度	
	金 額	構成比	金 額	構成比
公社債			0	0.0
国 債		—		—
地方債		—		—
金融債		—		—
その他		—		—
株 式			670,000	100.0
その他の有価証券			0	0.0
合 計	該当なし		670,000	100.0

(8) 有価証券残存期間別内訳

(単位:円)

区 分	平成19年度末							合 計
	1年以下	1年超 3年以下	3年超 5年以下	5年超 7年以下	7年超 10年以下	10年超	期間の定め のないもの	
国債								
地方債								
社債								
株式								
その他有価証券								
合 計								該当なし

(単位:円)

区 分	平成20年度末							合 計
	1年以下	1年超 3年以下	3年超 5年以下	5年超 7年以下	7年超 10年以下	10年超	期間の定め のないもの	
国債	0	0	0	0	0	0	0	0
地方債	0	0	0	0	0	0	0	0
社債	0	0	0	0	0	0	0	0
株式	0	0	0	0	0	0	670,000	670,000
その他有価証券	0	0	0	0	0	0	0	0
合 計	0	0	0	0	0	0	670,000	670,000

(9) 業種別保有株式

(単位:円)

区 分	平成19年度末	平成20年度末
金融・保険業	該当なし	670,000

(10) 財産運用の時価評価

(1) 売買目的有価証券の評価差損

該当する有価証券は保有していません。

(2) 有価証券の時価情報(売買目的有価証券以外の有価証券のうち時価のあるもの)

(単位:円)

区 分	平成19年度				
	帳簿価額	時 価	差益損	差 益	差 損
公社債					
国債					
地方債					
金融債					
その他					
株式					
その他の有価証券					
合 計		該当なし			

(単位:円)

区 分	平成20年度				
	帳簿価額	時 価	差益損	差 益	差 損
公社債	0	0	0	0	0
国債	0	0	0	0	0
地方債	0	0	0	0	0
金融債	0	0	0	0	0
その他	0	0	0	0	0
株式	670,000	670,000	0	0	0
その他の有価証券	0	0	0	0	0
合 計	670,000	670,000	0	0	0

(11)貸付金明細(一般貸付)

(単位:円、%)

区 分		平成19年度		平成20年度	
		金 額	構成比	金 額	構成比
会員組合	貸付先数				
	金 額				
その他	貸付先数				
	金 額				
合 計	貸付先数				
	金 額	該当なし		該当なし	

(12)貸付金明細(国内企業貸付)

該当する貸付金はありません。

(13)リスク管理債権の状況

該当する債権はありません。

(14)債務者区分による債権の状況

(単位:円)

区 分	平成19年度	平成20年度
破産更生債権および これらに準ずる債権		
危険債権		
要管理債権		
正常債権		
合 計	該当なし	該当なし

6. そ の 他 の 諸 表

- (1) 業務用固定資産明細
- (2) 貸倒引当金明細
- (3) 出資金および積立金明細
- (4) 一般管理費明細
- (5) 責任準備金の残高、積立方式および積立率
- (6) 連合会共済掛金、連合会共済金および保有契約件数
- (7) 新契約平均共済金額
- (8) 月払契約の新契約平均共済掛金
- (9) 解約失効率
- (10) 再保険の実施状況

(1) 業務用固定資産明細

(単位:円)

種類	平成19年度						
	取得原価				減価償却		期末簿価
	前期末残高	当期増加額	当期減少額	当期末残高(A)	当期償却損	累計額(B)	A-B
減価償却資産	建物	0	0	0	0	0	0
	構築物	0	0	0	0	0	0
	機械装置	0	0	0	0	0	0
	車両運搬具	0	0	0	0	0	0
	器具備品	288,307	0	58,255	230,052	53,804	73,806
	小計	288,307	0	58,255	230,052	53,804	73,806
土地	0	0	0	0	0	0	
無形固定資産	0	0	0	0	0	0	
合計	288,307	0	58,255	230,052	53,804	73,806	156,246

※業務用固定資産とは、当組合が事業を行ううえで、必要な動産および不動産をいいます。

(単位:円)

種類	平成20年度						
	取得原価				減価償却		期末簿価
	前期末残高	当期増加額	当期減少額	当期末残高(A)	当期償却損	累計額(B)	A-B
減価償却資産	建物	0	0	0	0	0	0
	構築物	0	0	0	0	0	0
	機械装置	0	0	0	0	0	0
	車両運搬具	0	0	0	0	0	0
	器具備品	230,052	40,000	0	270,052	47,946	121,752
	小計	230,052	40,000	0	270,052	47,946	121,752
土地	0	0	0	0	0	0	
無形固定資産	0	0	0	0	0	0	
合計	230,052	40,000	0	270,052	47,946	121,752	148,300

※業務用固定資産とは、当組合が事業を行ううえで、必要な動産および不動産をいいます。

(2) 貸倒引当金明細

貸倒引当金はありません。

(3) 出資金および積立金明細

(単位:円)

区分	平成19年度			
	期首残高	当期増加額	当期減少額	期末残高
出資金	12,256,400	13,000	0	12,269,400
法定準備金	14,600,000	500,000	0	15,100,000
特別積立金	22,000,000	8,500,000	0	30,500,000
繰越剰余金	2,414	9,862,611	0	9,865,025

(単位:円)

区分	平成20年度			
	期首残高	当期増加額	当期減少額	期末残高
出資金	12,269,400	206,700	2,500	12,473,600
法定利益準備金	15,100,000	0	0	15,100,000
特別積立金	30,500,000	6,800,000	0	37,300,000
繰越剰余金	65,025	10,658,030	0	10,723,055

(4) 一般管理費明細

(単位:円)

区分	平成19年度	平成20年度
人件費	0	21,266,876
物件費	9,771,920	7,307,210
減価償却費	132,061	47,946
諸税負担金	922,091	26,425
合計	10,826,072	28,648,457

(5) 責任準備金の残高、積立方式および積立率

(単位:円)

契約年度	平成19年度末	平成20年度末	平成21年度末
生命傷害共済 残高	6,320,847	5,866,094	
積立方式	未経過方式	未経過方式	
積立率	5.0%	5.0%	
自動車事故費用共済 残高	6,561,107	6,167,667	
積立方式	未経過方式	未経過方式	
積立率	2.9%	2.9%	
休業補償見舞金共済 残高	50,336	48,032	
積立方式	未経過方式	未経過方式	
積立率	1.6%	1.6%	
所得補償共済 残高	3,264	0	
積立方式	未経過方式	未経過方式	
積立率	1.2%	1.2%	

(6) 連合会共済掛金、連合会共済金および保有契約件数

(単位:円、件、%)

区分	平成19年度	平成20年度	増加率
連合会共済掛金			
連合会共済金			
損害率			
保有契約件数	該当なし	該当なし	

(7) 新契約平均共済金額

(単位:円)

	平成19年度	平成20年度
新契約平均共済金額 生命	1,742,807	1,745,939
費用	2,700,391	2,676,511
休業	12,727	12,857

(8) 月払契約の新契約平均共済掛金

(単位:円)

	平成19年度	平成20年度
月払契約の新契約平均共済掛金 生命	1,024	1,028
費用	979	967
休業	0	0

(9) 解約失効率

(単位:%)

	平成19年度	平成20年度
解約失効率 生命	15.78	5.35
費用	3.67	4.01
休業	1.51	3.17

※平成19年度末現在契約件数と解約件数を基礎に算出

※計算式 解約件数÷平成19年度末現在契約件数×100

(10)再保険の実施状況

(1)再保険契約先

該当なし

(2)出再保険料のうち上位5社の出再先に集中している割合

該当なし

(3)未収再保険金

(単位:円)

項目	平成19年度	平成20年度
未収再保険金	該当なし	該当なし