

福島県火災共済協同組合の現状

2009年

DISCLOSURE

福島県火災共済協同組合

# 目 次

1. 組織の概況	1
(1) 組織の名称等	
(2) 事務所の所在地等	
(3) 会員数	
(4) 組織機構図	
(5) 役員	
2. 事業の概況	2
(1) 主要な業務	
(2) 平成 20 年度における事業の概況	
(3) 主要な業務の状況を示す指標	
(4) 支払余力（ソルベンシー・マージン）比率	
3. リスク管理・コンプライアンスへの取り組み	4
(1) リスク管理の体制	
(2) コンプライアンス（法令等遵守の体制）	
(3) コンプライアンス・リスク管理体制の強化	
(4) 組合員以外の者が共済事業を利用することにおける管理の体制	
4. 財務諸表	6
(1) 貸借対照表	
(2) 損益計算書	
(3) 損失金処理	
5. 資産運用諸表	9
(1) 運用資産の構成	
(2) 運用資産の増減	
(3) 運用資産種類別平均残高および運用利回り	
(4) 財産運用収益明細	
(5) 利息および配当金収入明細	
(6) 財産運用費用明細	
(7) 有価証券明細	
(8) 有価証券残存期間別内訳	
(9) 業種別保有株式	
(10) 財産運用の時価評価	
(11) 貸付金明細（一般貸付）	
(12) 貸付金明細（国内企業貸付）	
(13) リスク管理債権の状況	
(14) 債務者区分による債権の状況	

6. その他の諸表・・・・・・・・・・・・・・・・・・・・・・・・・・・・・・14

- (1) 業務用固定資産明細
- (2) 貸倒引当金明細
- (3) 出資金および積立金明細
- (4) 一般管理費明細
- (5) 責任準備金の残高、積立方式および積立率
- (6) 連合会共済掛金、連合会共済金および保有契約件数
- (7) 新契約平均共済金額
- (8) 月払契約の新契約平均共済掛金
- (9) 解約失効率
- (10) 再保険の実施状況

## 1. 組織の概況

(1) 組織の名称等 福島県火災共済協同組合

(2) 事務所の所在地等

〒960-8053 福島市三河南町1番20号 コラッセふくしま9階

(3) 組合員数（平成21年8月1日現在） 20,160名

(4) 組織機構図（平成21年8月1日現在）

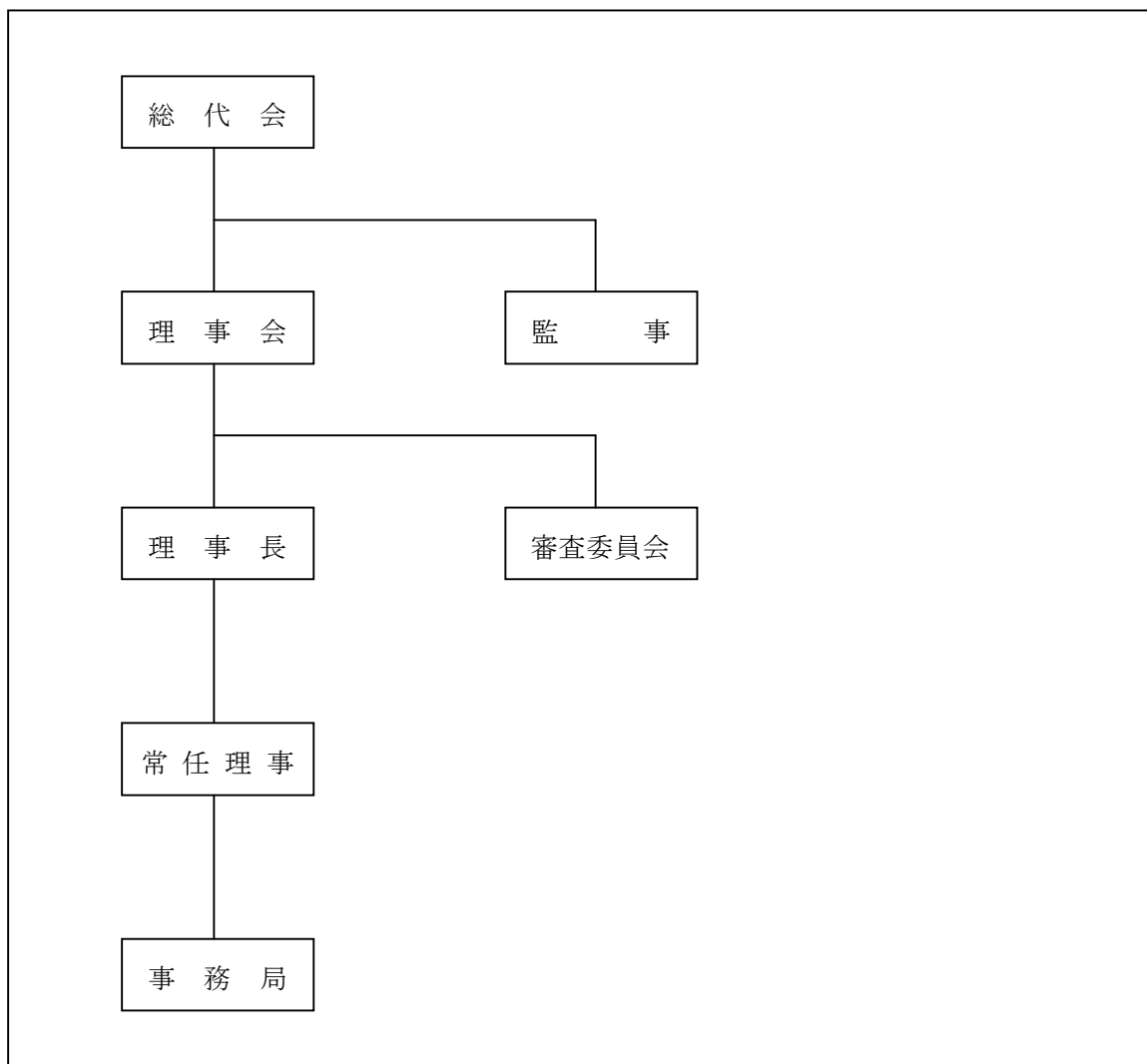

(5) 役員（平成21年8月1日現在）

役職	氏名	役職	氏名
理事長	舟山昭三	理事	松崎俊憲
副理事長	蒲倉昌二	理事	新澤昌英
副理事長	瓜生秀雄	理事	星平善
常務理事	宇津木惟義	理事	菊田傳吉
常任理事	矢吹春雄	理事	室井勝
常任理事	江尻次郎	理事	瀬谷俊雄
常任理事	高橋慎吉	監事	涌井剛志
理事	根本一彌	監事	佐藤秀一
理事	大関貞義	監事	太田久弥
理事	氏家浩資		
理事	橋本徳男		
理事	荒井宏美		

## 2. 事業の概況

### (1) 主要な業務

組合員の相互扶助の精神に基づき、組合員のために火災共済事業を行い、もってその経済的地位の向上をはかることを目的として、以下の事業を行っています。

- ① 組合員のためにする火災共済事業
- ② 保険会社の業務の代理又は事務の代行
- ③ 上記①～②の事業に附帯する事業

### (2) 平成20年度における事業の概況

当年度における共済契約は、1,512億円で前年度より43億円の減、収入共済掛金は1億9,321万円で前年度より12,570千円の減となりました。

共済金支払は、69,935千円で前年度より17,277千円の減となりましたが、日火連からの連合会収入共済金10,304千円と共同元受前の収入再共済金23,415千円を差し引いた実質共済金支払金は36,216千円となりました。

以上の結果、収入共済掛金は減となったものの正味損害額が低額だったことや経費節減に努めたことで、27,169千円余の当期純利益を計上することが出来、前年

度繰越損失金を償却することができました。

(3) 主要な業務の状況を示す指標

(単位：円)

区 分	平成 19 年度	平成 20 年度	平成 21 年 度	平成 22 年 度	平成 23 年 度
経常収益	357,353,453	355,605,500			
経常利益	△21,056,047	32,038,837			
当期純利益	△23,114,347	27,169,437			
出資金	33,716,700	33,906,300			
出資口数 (口)	337,167	339,063			
純資産額	180,424,878	207,257,915			
総資産額	393,970,953	331,201,870			
責任準備金残高	85,748,489	85,976,806			
貸付金残高	0	0			
有価証券残高	0	7,650,000			
支払余力 (ソルベンシー・ マージン) 比率 (%)	-	-			
剰余金の配 当の金額	出資配当 金	0	0		
	利用分量 配当金	0	0		
職員数 (人)	15	13			
正味収入共済掛金	122,788,321	107,991,608			
会員以外の者の共済事 業の利用の割合 (%)	2.86	8.36			

※上記の正味収入共済掛金とは、(共済掛金+再共済返戻金+連合会解約返戻金) - (解約返戻金+再共済料+連合会共済掛金) の計算式から算出しました。

(4) 支払余力（ソルベンシー・マージン）比率

該当なし

(単位：円、%)

区 分	平成 19 年度	平成 20 年度
(A) 支払余力（ソルベンシー・マージン）総額		
純資産の部合計 (組合外流失予定額、繰延資産等を除く)		
異常危険準備金		
一般貸倒引当金		
その他有価証券の評価差額（税効果控除前）		
土地の含み損益		
その他		
(B) リスクの合計額 $\sqrt{\{R_1^2 + (R_3 + R_4)^2\}} + R_2 + R_5$		
一般共済リスク (R <sub>1</sub> )		
巨大災害リスク (R <sub>2</sub> )		
予定利率リスク (R <sub>3</sub> )		
財産運用リスク (R <sub>4</sub> )		
経営管理リスク (R <sub>5</sub> )		
(C) 支払余力（ソルベンシー・マージン）比率 $[(A) / \{(B) \times 1/2\}] \times 100$		

※上記の金額および数値は、中小企業等組合法施行規則第 149 条および第 150 条ならびに中小企業等協同組合法施行規程に基づいて算出しました。

### 3. リスク管理・コンプライアンスの取り組み

#### (1) リスク管理の体制

当組合は、共済事業の健全な運営を確保するために、各種リスクを把握し、適切なリスク管理に努めています。

共済事業におけるリスクとして、共済引受リスク（経済情勢や共済事故の発生率等が共済掛金設定時の予測に反して変動することにより損失を被るリスク）、資産運用リスク（金利の変動や預金先、または債権の発行体の財務状況の悪化等により、保有する資産の価値が変動することによって損失を被るリスク）および事務リスク（役員等が正確な事務を怠ったり、不正等を起こしたりすることにより損失を被るリス

ク) 等があります。

① 共済引受リスク

共済引受リスクについては、共済引受基準、共済契約準備金の積立て、自己資本状況など、あらゆる面からリスクを把握し、事業の安定性を十分考慮し管理しています。

② 資産運用リスク

資産運用リスクについては、中小企業等協同組合法等の法令に従い、資金の性格や負債の特性に応じて、安全性、収益性および流動性に留意し、健全な資産運用に努めています。

③ 事務リスク

事務リスクについては、事務マニュアル類の整備を行うとともに、事務取扱いにかかる職員教育等の周知徹底を図り、業務の健全性と適切性の確保に努めています。

(2) コンプライアンス（法令等遵守）の体制

コンプライアンスは、極めて公共性の高い火災共済事業においては、特に重視すべき事項であり、当組合では共済事業の健全かつ適切な運営および公平・公正な共済の普及推進を行うことにより、組合員・共済契約者の皆さまの保護を図るため、全役職員が自己責任原則に基づき、各種法令、定款、内部諸規程および社会規範等を厳格に遵守することに取り組んでいます。

(3) コンプライアンス・リスク管理体制の強化

当組合では、共済契約上の責任を会員組合：連合会＝0：100とする会員組合および連合会が共済契約の当事者となる共同元受方式による火災共済契約の引受を平成20年3月1日から実施いたしました。本方式は、共済金リスクをすべて連合会に集中させ、組合員・契約者の皆さまからのさらなる信頼性の向上と経営の健全性・透明性の向上を目的としています。

そこで本事業年度においては、平成20年3月31日に中小企業庁から出された「火災共済協同組合等の共済事業向けの総合的な監督指針」への対応も踏まえ、コンプライアンスおよび個人情報保護に関する諸規定等の実施、また、内部監査および法令遵守研修会を定期的に開催し、内部管理体制の強化に努めています。

(4) 組合員以外の者が共済事業を利用することにおける管理の体制

契約引き受けに際し、加入資格確認書等により資格の有無を確認し、員外者の利用量の範囲を超えないよう適正な管理体制をとっています。

## 4. 財 務 諸 表

(1) 貸借対照表

(2) 損益計算書

(3) 損失金処理

## (1)貸借対照表

(単位:円、%)

科 目	平成19年度 (平成20年3月31日現在)	平成20年度 (平成21年3月31日現在)	増減額	前年度比	
資 産 の 部	現金および預金	139,804,176	78,901,533	△ 60,902,643	56.4
	現金	(38,570)	(24,215)	△ 14,355	62.8
	ゆうちょ銀行	(6,081,313)	(7,992,037)	1,910,724	131.4
	銀行預金	(31,082,486)	(42,636,502)	11,554,016	137.2
	信用組合預金	(97,870,474)	(12,995,272)	△ 84,875,202	13.3
	信用金庫預金	(3,492,959)	(13,802,182)	10,309,223	395.1
	商工中金預金	(1,238,374)	(1,451,325)	212,951	117.2
	有価証券	0	7,650,000	7,650,000	-
	社債	(0)	(0)	0	-
	株式	(0)	(7,650,000)	7,650,000	-
	未収共済掛金	528,740	140,750	△ 387,990	26.6
	代理所貸	10,071,232	10,544,010	472,778	104.7
	再共済貸	2,520,280	72,944	△ 2,447,336	2.9
	連合会貸	90,712	2,790,202	2,699,490	3075.9
	未収入金	0	0	0	-
	仮払金	19,210	39,340	20,130	204.8
	未収消費税等	0	0	0	-
	未達出資金	400	400	0	100.0
	関係団体出資金	88,700,000	81,050,000	△ 7,650,000	91.4
	不動産および動産	152,195,953	150,012,691	△ 2,183,262	98.6
	土地	(0)	(0)	0	-
	建物	(152,136,530)	(149,934,018)	△ 2,202,512	98.6
	備品その他	(59,423)	(78,673)	19,250	132.4
ソフトウェア開発費	40,250	0	△ 40,250	0.0	
合 計	393,970,953	331,201,870	△ 62,769,083	84.1	
負 債 の 部	共済契約準備金	126,621,784	85,976,806	△ 40,644,978	67.9
	支払準備金	(40,873,295)	(0)	△ 40,873,295	0.0
	責任準備金	(85,748,489)	(85,976,806)	228,317	100.3
	未払金	2,743,304	2,358,017	△ 385,287	86.0
	借入金	65,546,600	10,000,000	△ 55,546,600	15.3
	代理所借	1,805,152	1,820,944	15,792	100.9
	再共済借	0	0	0	-
	連合会借	8,557,048	8,290,285	△ 266,763	96.9
	仮受金	714,530	538,580	△ 175,950	75.4
	諸預り金	1,151,494	584,401	△ 567,093	50.8
	未払法人税等	185,000	3,572,300	3,387,300	1931.0
	未払消費税等	0	0	0	-
	退職給与引当金	6,221,163	10,802,622	4,581,459	173.6
合 計	213,546,075	123,943,955	△ 89,602,120	58.0	
純 資 産 の 部	出資金	33,716,700	33,906,300	189,600	100.6
	資本準備金	169,737,250	169,211,250	△ 526,000	99.7
	当期末処分剰余金	△23,029,072	4,140,365	27,169,437	
	当期純利益金額	(△23,114,347)	27,169,437	50,283,784	
	前期繰越剰余金	85,275	△23,029,072	△ 23,114,347	
	合 計	180,424,878	207,257,915	26,833,037	114.9

## (2) 損益計算書

(単位:円、%)

科 目	平成19年度	平成20年度	増減額	前年度比
	(自 平成19年4月1日 至 平成20年3月31日)	(自 平成20年4月1日 至 平成21年3月31日)		
事業収益	352,010,048	354,971,728	2,961,680	100.8
共済掛金	205,782,250	193,219,520	△ 12,562,730	93.9
再共済収入	44,030,767	23,415,947	△ 20,614,820	53.2
再共済金	(43,693,130)	(23,415,947)	△ 20,277,183	53.6
再共済返戻金	(337,637)	(0)	△ 337,637	0.0
連合会収入	90,712	10,769,936	10,679,224	11872.7
連合会共済金	(0)	(10,304,068)	10,304,068	-
連合会解約返戻金	90,712	(465,868)	375,156	513.6
連合会その他返戻金	(0)	(0)	0	-
共済金戻入	0	0	0	-
支払準備金戻入	1,360,466	40,873,295	39,512,829	3004.4
責任準備金戻入	100,327,312	85,748,489	△ 14,578,823	85.5
退職給与引当金戻入	418,541	418,541	0	100.0
役員退職手当積立金戻入	0	526,000	526,000	-
事業外収益	5,343,405	633,772	△ 4,709,633	11.9
利息および配当金収入	1,186,266	592,376	△ 593,890	49.9
有価証券償還益	3,835	0	△ 3,835	0.0
雑収入	4,153,304	41,396	△ 4,111,908	1.0
事業費用	377,570,298	323,386,663	△ 54,183,635	85.6
共済金	87,212,658	69,935,034	△ 17,277,624	80.2
解約返戻金	1,415,913	1,063,620	△ 352,293	75.1
その他返戻金	0	0	0	-
再共済料	56,522,145	0	△ 56,522,145	0.0
再共済金割戻し	0	0	0	-
連合会共済掛金	25,484,220	84,630,160	59,145,940	332.1
事業費	78,018,935	74,155,811	△ 3,863,124	95.0
諸税負担金	71,131	401,720	330,589	564.8
減価償却費	2,223,512	2,223,512	0	100.0
退職給与引当金繰入	0	5,000,000	5,000,000	-
支払準備金繰入	40,873,295	0	△ 40,873,295	0.0
責任準備金繰入	85,748,489	85,976,806	228,317	100.3
事業外費用	839,202	180,000	△ 659,202	21.4
支払利息	819,502	0	△ 819,502	0.0
有価証券償還損	0	0	0	-
雑支出	19,700	0	△ 19,700	0.0
寄付金	0	180,000	180,000	-
経常利益	0	32,038,837	32,038,837	-
経常損失	21,056,047	0	△ 21,056,047	0.0
特別利益	0	0	0	-
特別損失	0	0	0	-
税引前当期純利益金額	△21,056,047	32,038,837	53,094,884	
法人税等	2,058,300	4,869,400	2,811,100	236.6
当期純利益金額	△23,114,347	27,169,437	50,283,784	

## (3) 損失金処理

(単位:円)

科 目	平成19年度	平成20年度
当期未処分剰余金	△23,029,072	4,140,365
当期純利益金額	(△23,114,347)	27,169,437
前期繰越剰余金	(85,275)	(△23,029,072)
次期繰越剰余金	△23,029,072	140,365

## 5. 資 産 運 用 諸 表

- (1) 運用資産の構成
- (2) 運用資産の増減
- (3) 運用資産種類別平均残高および運用利回り
- (4) 財産運用収益明細
- (5) 利息および配当金収入明細
- (6) 財産運用費用明細
- (7) 有価証券明細
- (8) 有価証券残存期間別内訳
- (9) 業種別保有株式
- (10) 財産運用の時価評価
- (11) 貸付金明細（一般貸付）
- (12) 貸付金明細（国内企業貸付）
- (13) リスク管理債権の状況
- (14) 債務者区分による債権の状況

## (1) 運用資産の構成

(単位:円、%)

区 分	平成19年度		平成20年度	
	金 額	構成比	金 額	構成比
現金および預金	139,804,176	100.0	78,901,533	91.2
金銭の信託	0	0.0	0	0.0
金銭債権	0	0.0	0	0.0
有価証券	0	0.0	7,650,000	8.8
公社債	0	—	0	—
株 式	0	—	7,650,000	—
その他の有価証券	0	—	0	—
貸付金	0	0.0	0	0.0
合 計	139,804,176	100.0	86,551,533	100.0

## (2) 運用資産の増減

(単位:円、%)

区 分	平成19年度	平成20年度	増減額	前年度比
現金および預金	139,804,176	78,901,533	△60,902,643	56.4
金銭の信託	0	0	0	—
金銭債権	0	0	0	—
有価証券	0	7,650,000	7,650,000	—
公社債	0	0	0	—
株 式	0	7,650,000	7,650,000	—
その他の有価証券	0	0	0	—
貸付金	0	0	0	—
合 計	139,804,176	86,551,533	△53,252,643	61.9

## (3) 運用資産種類別平均残高および運用利回り

(単位:円、%)

区 分	平成19年度		平成20年度	
	平均残高	運用利回り	平均残高	運用利回り
現金および預金	139,804,176	0.20	83,367,559	0.24
金銭の信託	0	0.00	0	0.00
金銭債権	0	0.00	0	0.00
有価証券	0	—	7,650,000	—
公社債	0	0.00	0	0.00
株 式	0	0.00	7,650,000	—
その他の有価証券	0	0.00	0	0.00
貸付金(預託金)	0	0.00	0	0.00
合 計	139,804,176	—	98,667,559	—

## (4) 財産運用収益明細

(単位:円)

区 分	平成19年度	平成20年度
利息および配当金	1,186,266	592,376
金銭の信託運用益	0	0
有価証券運用益	0	0
有価証券売却益	0	0
有価証券償還益	3,835	0
その他運用収益	0	0
合 計	1,190,101	592,376

## (5) 利息および配当金収入明細

(単位:円)

区 分	平成19年度	平成20年度
預金利息	723,907	197,126
有価証券利息配当金	0	0
公社債利息	0	0
その他	0	0
関係団体利用分量配当金	462,359	395,250
不動産賃貸料	0	0
合 計	1,186,266	592,376

## (6) 財産運用費用明細

(単位:円)

区 分	平成19年度	平成20年度
支払利息	819,502	0
金銭の信託運用費	0	0
有価証券運用損	0	0
有価証券売却損	0	0
有価証券償還損	0	0
その他運用費用	0	0
貸倒損失	0	0
合 計	819,502	0

## (7) 有価証券明細

(単位:円、%)

区 分	平成19年度		平成20年度	
	金 額	構成比	金 額	構成比
公社債	0	0.0	0	—
国 債	0	—	0	—
地方債	0	—	0	—
金融債	0	—	0	—
その他	0	—	0	—
株 式	0	0.0	7,650,000	100.0
その他の有価証券	0	0.0	0	0.0
合 計	0	0.0	7,650,000	100.0

## (8) 有価証券残存期間別内訳

(単位:円)

区 分	平成19年度末							合 計
	1年以下	1年超 3年以下	3年超 5年以下	5年超 7年以下	7年超 10年以下	10年超	期間の定め のないもの	
国 債	0	0	0	0	0	0	0	0
地方債	0	0	0	0	0	0	0	0
社 債	0	0	0	0	0	0	0	0
株 式	0	0	0	0	0	0	0	0
その他の有価証券	0	0	0	0	0	0	0	0
合 計	0	0	0	0	0	0	0	0

(単位:円)

区 分	平成20年度末							合 計
	1年以下	1年超 3年以下	3年超 5年以下	5年超 7年以下	7年超 10年以下	10年超	期間の定め のないもの	
国 債	0	0	0	0	0	0	0	0
地方債	0	0	0	0	0	0	0	0
社 債	0	0	0	0	0	0	0	0
株 式	0	0	0	0	0	0	7,650,000	7,650,000
その他の有価証券	0	0	0	0	0	0	0	0
合 計	0	0	0	0	0	0	7,650,000	7,650,000

## (9) 業種別保有株式

(単位:円)

区 分	平成19年度末	平成20年度末
金融・保険業	0	7,650,000

## (10) 財産運用の時価評価

## (1) 売買目的有価証券の評価差損

該当する有価証券は保有していません。

## (2) 有価証券の時価情報(売買目的有価証券以外の有価証券のうち時価のあるもの)

(単位:円)

区 分	平成19年度				
	帳簿価額	時 価	差益損	差 益	差 損
公社債	0	0	0	0	0
国 債	0	0	0	0	0
地方債	0	0	0	0	0
金融債	0	0	0	0	0
その他	0	0	0	0	0
株 式	0	0	0	0	0
その他の有価証券	0	0	0	0	0
合 計	0	0	0	0	0

(単位:円)

区 分	平成20年度				
	帳簿価額	時 価	差益損	差 益	差 損
公社債	0	0	0	0	0
国 債	0	0	0	0	0
地方債	0	0	0	0	0
金融債	0	0	0	0	0
その他	0	0	0	0	0
株 式	0	0	0	0	0
その他の有価証券	0	0	0	0	0
合 計	0	0	0	0	0

## (11)貸付金明細(一般貸付)

(単位:円、%)

区 分		平成19年度		平成20年度	
		金 額	構成比	金 額	構成比
会員組合	貸付先数	0	0.0	0	0.0
	金 額	0	0.0	0	0.0
その他	貸付先数	0	0.0	0	0.0
	金 額	0	0.0	0	0.0
合 計	貸付先数	0	0.0	0	0.0
	金 額	0	0.0	0	0.0

## (12)貸付金明細(国内企業貸付)

該当する貸付金はありません。

## (13)リスク管理債権の状況

該当する債権はありません。

## (14)債務者区分による債権の状況

(単位:円)

区 分	平成19年度	平成20年度
破産更生債権および これらに準ずる債権	0	0
危険債権	0	0
要管理債権	0	0
正常債権	0	0
合 計	0	0

## 6. そ の 他 の 諸 表

- (1) 業務用固定資産明細
- (2) 貸倒引当金明細
- (3) 出資金および積立金明細
- (4) 一般管理費明細
- (5) 責任準備金の残高、積立方式および積立率
- (6) 連合会共済掛金、連合会共済金および保有契約件数
- (7) 新契約平均共済金額
- (8) 月払契約の新契約平均共済掛金
- (9) 解約失効率
- (10) 再保険の実施状況

## (1) 業務用固定資産明細

(単位:円)

種類	平成19年度							
	取得原価				減価償却		期末簿価	
	前期末残高	当期増加額	当期減少額	当期末残高(A)	当期償却損	累計額(B)	A-B	
減価償却資産	建物	163,149,090	0	0	163,149,090	2,202,512	11,012,560	152,136,530
	構築物	0	0	0	0	0	0	0
	機械装置	0	0	0	0	0	0	0
	車両運搬具	0	0	0	0	0	0	0
	器具備品	105,000	0	0	105,000	21,000	45,577	59,423
	小計	163,254,090	0	0	163,254,090	2,223,512	11,058,137	152,195,953
土地	0	0	0	0	0	0	0	
無形固定資産	0	0	0	0	0	0	0	
合計	163,254,090	0	0	163,254,090	2,223,512	11,058,137	152,195,953	

※業務用固定資産とは、当組合が事業を行ううえで、必要な動産および不動産をいいます。

(単位:円)

種類	平成20年度							
	取得原価				減価償却		期末簿価	
	前期末残高	当期増加額	当期減少額	当期末残高(A)	当期償却損	累計額(B)	A-B	
減価償却資産	建物	163,149,090	0	0	163,149,090	2,202,512	13,215,072	149,934,018
	構築物	0	0	0	0	0	0	0
	機械装置	0	0	0	0	0	0	0
	車両運搬具	0	0	0	0	0	0	0
	器具備品	105,000	40,250	0	145,250	21,000	66,577	78,673
	小計	163,254,090	40,250	0	163,294,340	2,223,512	13,281,649	150,012,691
土地	0	0	0	0	0	0	0	
無形固定資産	0	0	0	0	0	0	0	
合計	163,254,090	40,250	0	163,294,340	2,223,512	13,281,649	150,012,691	

※業務用固定資産とは、当組合が事業を行ううえで、必要な動産および不動産をいいます。

## (2) 貸倒引当金明細

貸倒引当金はありません。

## (3) 出資金および積立金明細

(単位:円)

区分	平成19年度			
	期首残高	当期増加額	当期減少額	期末残高
出資金	33,623,900	128,600	35,800	33,716,700
法定利益準備金	34,800,000	200,000	0	35,000,000
特別積立金	102,700,000	8,000,000	0	110,700,000
退職手当積立金	20,037,250	4,000,000	0	24,037,250
繰越剰余金	85,275	0	23,114,347	△23,029,072

(単位:円)

区分	平成20年度			
	期首残高	当期増加額	当期減少額	期末残高
出資金	33,716,700	220,200	30,600	33,906,300
法定利益準備金	35,000,000	0	0	35,000,000
特別積立金	110,700,000	0	0	110,700,000
退職手当積立金	24,037,250	0	526,000	23,511,250
繰越剰余金	△23,029,072	27,169,437	0	4,140,365

## (4) 一般管理費明細

(単位:円)

区分	平成19年度	平成20年度
人件費	45,456,704	42,953,295
物件費	12,187,105	11,769,874
減価償却費	2,223,512	2,223,512
諸税負担金	71,131	401,720
合計	59,938,452	57,348,401

## (5) 責任準備金の残高、積立方式および積立率

(単位:円)

契約年度	平成19年度末	平成20年度末	平成21年度末
残高	85,748,489	85,976,806	
積立方式	未経過方式	未経過方式	
積立率			

## (6) 連合会共済掛金、連合会共済金および保有契約件数

(単位:円、件、%)

区分	平成19年度	平成20年度	増加率
連合会共済掛金	25,484,220	84,630,160	232.1
連合会共済金	0	10,304,068	-
損害率	42.38	36.19	△85.4
保有契約件数	8,030	7,782	△3.1

## (7) 新契約平均共済金額

(単位:円)

	平成19年度	平成20年度
新契約平均共済金額	18,121,799	18,078,705

## (8) 月払契約の新契約平均共済掛金

(単位:円)

	平成19年度	平成20年度
月払契約の新契約平均共済掛金	5,327	5,952

## (9) 解約失効率

(単位:%)

	平成19年度	平成20年度
解約失効率	1.82	1.54

※平成19年度末現在契約件数と解約件数を基礎に算出

※計算式 解約件数÷平成19年度末現在契約件数×100

(10)再保険の実施状況

(1)再保険契約先

該当なし

(2)出再保険料のうち上位5社の出再先に集中している割合

該当なし

(3)未収再保険金

(単位:円)

項目	平成19年度	平成20年度
未収再保険金	0	0